

1. INTRODUCCIÓN. DESCRIPCIÓN GENERAL DE LA ENTIDAD

La memoria de actividades que a continuación presentamos, pretende ser un reflejo de las actividades promovidas y desarrolladas por la Entidad durante el año 2007. Al margen del proceso vivido durante este año podemos realizar también un balance positivo de los resultados conseguidos y de la marcha de programas que se comienza o proyectan en este año.

Seguimos trabajando por la idea matriz o directriz a partir de la cual se organizan todos los elementos que es la de mejorar la calidad de vida de las personas con discapacidad intelectual y de sus familias.

Se ha partido de un Plan de Trabajo, elaborado por el Equipo Técnico, donde se planificaron los objetivos, actividades, así como la evaluación a realizar con usuarios, familia y profesionales.

Seguimos trabajando para dignificar el papel de las personas con discapacidad intelectual, siendo las finalidades que mueven a nuestra Entidad las siguientes:

1. Defensa de la dignidad y derechos de las personas con retraso mental.
2. Unir a las familias para mejorar las condiciones de vida de estas personas.
3. Promover y crear centros de atención integral a las personas con retraso mental, en todas y cada una de las etapas de su vida.
4. Representar a los usuarios en organismos públicos y privados.
5. Cualquier otro que de modo directo o indirecto, contribuyan al cumplimiento de la promoción, integración y normalización de las personas con retraso mental.

La **MISIÓN PRINCIPAL** de **ASANSULL**, es dar respuestas personalizadas, promoviendo y gestionando apoyos y servicios a lo largo del ciclo vital de las personas con discapacidad intelectual y de sus familias de la Comarca del Campo de Gibraltar.

La **VISIÓN** de la Entidad:

1. Queremos ser una organización que pueda cubrir las necesidades de apoyos de las personas con D.I. y de sus familias, demandantes de los mismos.
2. Queremos crear una serie de servicios que atiendan a las personas con DI y a sus familias necesitadas de apoyos generalizados y permanentes, sin privarlos de su entorno.

3. Queremos crear servicios de carácter familiar donde se atiendan las demandas individuales de las personas con DI que no puedan ser atendidos por sus propios familiares o tutores.
4. Queremos asegurar los derechos de las personas con discapacidad intelectual regulado según la ley de la autonomía personal y de la dependencia.

Los **VALORES** que nuestra entidad comparte y pretenden difundir son los siguientes:

1. Ser un movimiento asociativo con la finalidad común y centrada en la persona.
2. Tener experiencia de más de 35 años en la atención a la discapacidad.
3. Con capacidad de gestión y crecimiento progresivo.
4. Con reconocimiento de la Administración tanto local como autonómica y restos de movimientos asociativos.
5. Capacidad de la entidad (directivos) para transmitir a los profesionales (al nuevo personal) los valores éticos que nos mueven en nuestro trabajo diario.
6. Ser transparente en la gestión, creíble y leal a nuestros principios.

Los **OBJETIVOS GENERALES** de la Entidad durante el año 2007 para conseguir nuestra misión han sido los siguientes:

- ✓ **Cooperar:** Con todas las autoridades responsables de la atención a personas con discapacidad intelectual para mejorar nuestra organización y hacerla más eficiente y eficaz.
- ✓ **Conseguir:** Que ASANSULL sea reconocida oficialmente por las administraciones públicas y que exista una financiación efectiva para que nuestros servicios y programas consigan el carácter de derecho consolidado.
- ✓ **Alcanzar:** La calidad de vida promovida por nuestra confederación FEAPS y por la Junta de Andalucía para todas las personas con discapacidad intelectual atendidas por nuestra organización.
- ✓ **Lograr:** Llegar al mayor número de personas con discapacidad intelectual que necesiten nuestros servicios para que ninguno quede por atender.
- ✓ **Crear:** Cauces suficientes para promover la formación de nuestros propios males.
- ✓ **Aumentar:** nuestra presencia en todos los foros donde se hable sobre la discapacidad intelectual.
- ✓ **Colaborar** con otras instituciones relacionadas con la discapacidad intelectual y personas mayores.
- ✓ **Actuar** como agente promotor de otros servicios y programas necesarios y demandados por familiares y personas con discapacidad intelectual.

- ✓ **Generar:** propuestas de intervención con otros colectivos con el fin de conseguir la inclusión social de todos; creando grupos de voluntarios, delegados tutelares, seminarios etc. donde podamos transmitir nuestra experiencias, vivencias y valores.
- ✓ **Ofreciendo** seminarios, cursos, relacionados con el mundo de la discapacidad intelectual, actuando con programas preventivos.
- ✓ **Actuando** con programas preventivos para que no se produzca el desarraigo de las personas con discapacidad intelectual y de los mayores.

ASANSULL es una organización sin ánimo de Lucro, sus socios numerarios: familiares y/o tutores ó guardadores de hecho de los usuarios, personas con discapacidad intelectual y mayores del Campo de Gibraltar ascienden a un total de 346 y protectores ciudadanos/as que de forma totalmente altruista han contribuido y contribuyen al sostenimiento de nuestra entidad aportando valor a nuestro movimiento asociativo cuyo número actual es de 1234.

Los Órganos de Gobierno de ASANSULL son:

- ⇒ **ASAMBLEA** (compuesta por todos los socios activos).
- ⇒ **JUNTA DIRECTIVA** (elegida por la asamblea)cuya composición actual es:

Presidenta:	DNI
M ^a Luisa Escribano Toledo	31801656
Vicepresidenta:	
Ana Díaz Navarro	31821873
Tesorero:	
José Reyes Amat	31945439
Vocales:	
Francisco Aragón Muñoz	31989478
Eladio Monge Abad	31947223
Rosa María Pineda Conejo	32007710
Manuel Ruiz Rodríguez	23773552
Carmina Salas Sánchez	31817777
Concepción Sanchís Rojas	32011577

2. POBLACIÓN ATENDIDA. BREVE HISTORIA

ASANSULL, nació en La Línea en el año 1.970 siendo el primer objetivo del grupo de padres y familiares el de conseguir un puesto escolar para sus hijos. El Ayuntamiento, que a lo largo de la historia de **ASANSULL** siempre ha estado colaborando con nuestra Entidad, cedió lo que había sido “Depósito de presos de La Línea” situado en la calle Granada, para la puesta en funcionamiento de las dos primeras aulas de Educación Especial que nacieron en nuestra ciudad. A partir de aquí, se ha ido dando respuesta a las necesidades de este colectivo atendiendo al Campo de Gibraltar y otras zonas de Andalucía.

La población atendida por los servicios y programas de la Entidad son personas dependientes en todos, los niveles y edades. Actualmente la Entidad atiende a 642 personas dependientes en distintos grados y edades, bien en programas o en servicios.

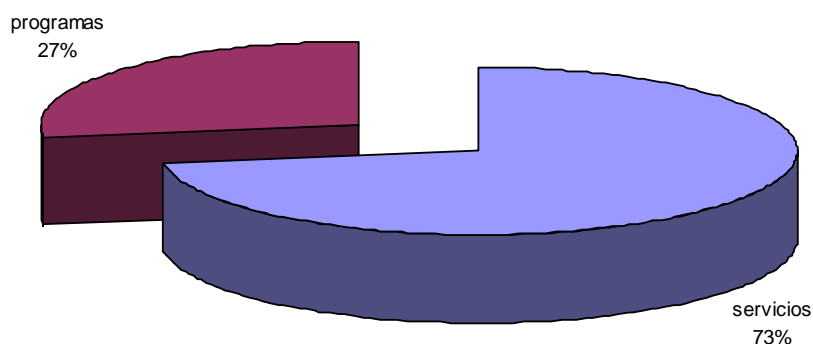

3. ATENCIÓN A LOS USUARIOS

3.1. SERVICIOS

Son intervenciones en centros realizadas por equipos de profesionales dirigidos a la prevención, la promoción del bienestar y calidad de vida, la atención y la inserción de las personas con discapacidad intelectual y sus familias, generalmente de carácter permanente subvencionadas, concertadas o conveniadas con la Junta de Andalucía.

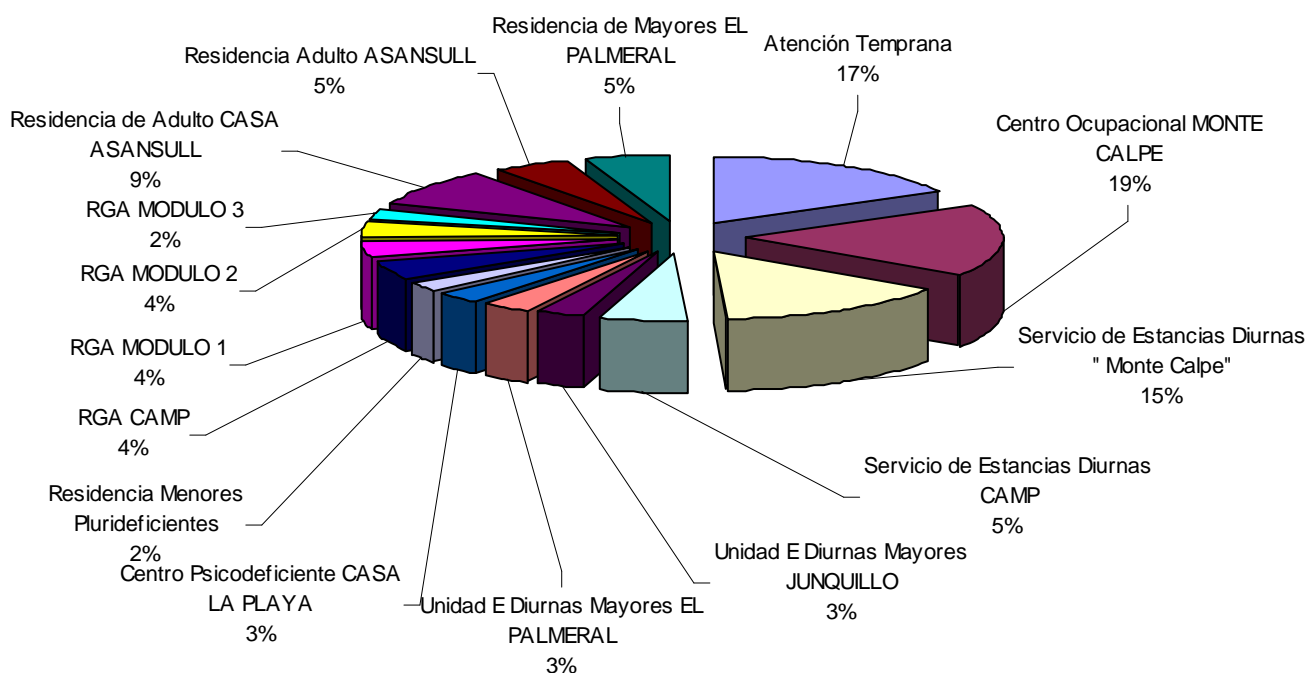

SERVICIOS DE DÍA

SERVICIOS DE DESARROLLO INFANTIL Y ATENCIÓN TEMPRANA

NOMBRE DEL CENTRO: Atención Temprana "ASANSULL": El edificio está ubicado en la Bda. Bellavista N° 17 en la Línea de la Concepción. Teléfono 956173794.

PROFESIONALES: Este servicio cuenta con los siguientes profesionales: Responsable, dos logopedas, psicóloga, fisioterapeuta, educadora, personal de administración y servicios.

HORARIO: De 9:30 a 14:00 y 15:00 a 19:00 horas.

USUARIOS: El perfil de nuestros usuarios son niños/as en edades comprendidas de 0 a 5 años y sus familias, que presenten cualquier tipo de dificultad, alteración o trastorno en su desarrollo, que comporte discapacidad intelectual o parálisis cerebral o riesgo de padecerlos. Durante el año 2007 se han atendido a 76 niños/as con necesidades educativas especiales de la población de La Línea y de la comarca (Jimena, San Roque, etc....).

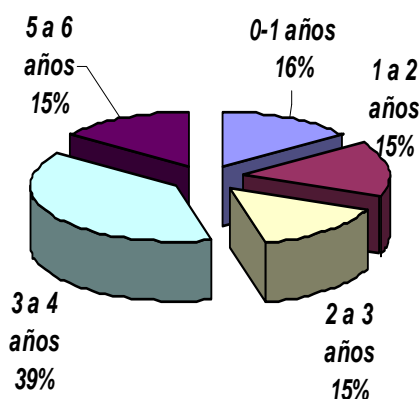

Queremos destacar que al proponernos los objetivos propios de la Atención Temprana hemos trabajado con el niño de forma global y como una unidad. El niño es ante todo niño que tiene su familia y vive en un entorno social concreto.

OBJETIVO GENERAL: Aplicar tratamiento a niños/as que presentan trastornos en su desarrollo o riesgo de padecerlos, reciban, siguiendo un modelo que considere los aspectos bio-psico-sociales, todo aquello que desde la vertiente preventiva y asistencial pueda potenciar su capacidad de desarrollo y su bienestar, posibilitando de la forma más completa su integración en el medio familiar, escolar y social, así como su autonomía personal.

OBJETIVOS ESPECÍFICOS:

- a) Reducir los efectos de la deficiencia o evitar probables retrasos futuros sobre el conjunto global de su desarrollo.
- b) Atender y cubrir las necesidades y demandas de la familia proporcionar información y orientación para procurar su bienestar general.
- c) Fomentar la integración escolar y social adaptando los recursos y acompañando y facilitando los pasos.

TIPOS DE ACTIVIDADES REALIZADAS:

- ✓ Actividades motora gruesa—fisioterapia.
- ✓ Motora fina.
- ✓ Perceptivas-cognitivas.
- ✓ Comunicación-logopedia.
- ✓ Sociabilidad.
- ✓ Nuevas tecnologías

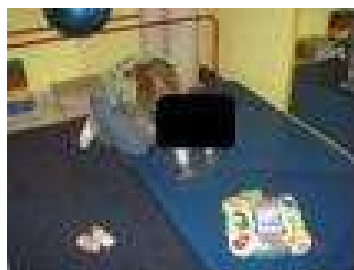

SERVICIOS DE ESTANCIAS DIURNAS PARA PERSONAS CON DISCAPACIDAD INTELECTUAL Y NECESIDAD DE APOYOS GENERALIZADOS "MONTECALPE"

NOMBRE DEL CENTRO: Servicio de Estancia Diurnas Monte Calpe. Camino Sobrevela s/n, Zabal bajo.

HORARIO: El horario del centro es hasta las 17:30 horas.

PROFESIONALES: Los profesionales son los siguientes: Dirección del centro: Administración, Responsable técnico, Psicólogo, Trabajador social, Cuidadores, monitores, educadores, Fisioterapia, Habilitador físico, Monitor orientación ocio, Personal de servicio doméstico y cocina.

DESTINATARIOS DEL SERVICIO: Son personas con discapacidad intelectual moderada, deficiencias asociadas, parálisis cerebral o trastornos del espectro autista que tienen necesidades de apoyos generalizados para su desarrollo personal y social. El servicio atiende a 70 personas, cuyas edades oscilan entre 18 y 65 años.

Durante el año 2007, se ha trabajado los siguientes objetivos generales a través de:

- ✓ Desarrollando una asistencia directa a base a una atención que armonice el trato personal, el afecto y el calor humano, con las necesidades primarias.
- ✓ Potenciando las posibilidades personales de las personas atendidas y a satisfacer sus necesidades personales.
- ✓ Desarrollando unos mecanismos que posibiliten al individuo favorecer y recuperar un mayor número de facultades y destrezas; de habituarlas con un sentido progresivo de pertenencia a la adecuación de situaciones vivenciales que aseguran una mayor facilidad de obrar.

TIPOS DE ACTIVIDADES REALIZADAS:

- ✓ Habilitación y rehabilitación personal y social.
- ✓ Habilitación y Rehabilitación personal y social grandes dependientes.
- ✓ Orientación ocio y mejoras condiciones.
- ✓ Educación Física.
- ✓ Nuevas tecnologías.

- ✓ Dinámica funcional.
- ✓ Oferta educativa municipal.
- ✓ Salidas.
- ✓ Celebración de festividades.
- ✓ Información hacia padres.
- ✓ Taller de cocina.
- ✓ Juegos dirigidos.
- ✓ Manualidades.
- ✓ Orientación al ocio-baile.
- ✓ Videoforum.



SERVICIOS DE ESTANCIAS DIURNAS PARA PERSONAS CON DISCAPACIDAD INTELECTUAL Y NECESIDAD DE APOYOS GENERALIZADOS “CAMP”

NOMBRE DEL CENTRO: C.A.M.P. de Algeciras. C/ Trebujena s/n, Algeciras. Teléfono: 956570972.

HORARIO: El horario del centro es hasta las 17:30 horas.

PROFESIONALES: Personal de atención directa: monitoras y cuidadoras Equipo técnico: DUE, responsable y pedagoga, Personal de administración y servicios.

DESTINATARIOS DEL SERVICIO: Son personas con discapacidad intelectual con Severa y Gran Dependencia para las actividades de la vida diaria; alimentación, aseo y vestido. También presentan deficiencias asociadas, parálisis cerebral o trastornos del espectro autista que tengan necesidades de apoyos generalizados para su desarrollo personal y social.

El servicio de Unidad de día atiende a 26 Personas cuyas edades oscilan entre 17 y 40 años. Durante el año se han realizado 3 bajas, y 4 altas. Donde hay 14 varones y 12 hembras

OBJETIVO GENERAL: dar atención global y personalizada a aquellas personas afectadas con una Discapacidad Intelectual, gran dependiente y con graves alteraciones de comportamiento y que dependen de otra persona para las actividades de la vida diaria; alimentación, aseo y vestido, mediante una atención multidisciplinar que potencie sus capacidades y desarrollo, mejore su calidad de vida y garantice el respeto como persona.

Los objetivos Generales trabajados se han cumplido satisfactoriamente. Éstos se han puesto en marcha durante todo el Año 2007 y tal como estaba programado en nuestro Plan nos hemos centrado en una de las dimensiones de Calidad, la INCLUSIÓN SOCIAL, ya que la integración de la comunidad implica el conocimiento de un entorno, sus mecanismos de funcionamiento, el desarrollo de una serie de habilidades que le permitan utilizarlo a las personas con Discapacidad de manera óptima... teniendo en cuenta sus posibilidades.



SERVICIOS DE ESTANCIAS DIURNAS CON TERAPIA OCUPACIONAL PARA PERSONAS CON DISCAPACIDAD INTELECTUAL Y NECESIDAD DE APOYOS INTERMITENTES "MONTE CALPE"

NOMBRE DEL CENTRO: Servicio de Estancia Diurnas con Terapia Ocupacional "Monte Calpe". Camino Sobrevela, Zabal bajo s/n, La Línea de la Concepción. Teléfono: 956643673

HORARIO: El horario del centro es hasta las 17:30 horas.

PROFESIONALES: Los profesionales son los siguientes: Dirección del centro: Administración, Responsable técnico, Psicólogo, Trabajador social, monitores taller Cuidadores, monitores, educadores, preparador físico, Monitor orientación ocio, Personal de servicio doméstico y cocina.

DESTINATARIOS DEL SERVICIO: Los usuarios del servicio de estancias diurnas con terapia ocupacional son 140 ocupadas, 149 concertadas aunque el servicio tiene una capacidad para 160. De ellos, 74 sólo pertenecen al SEDTO, mientras que 66 está, también concertados con residencia de adultos (CASA ASANSULL, RA)

Los **OBJETIVOS** del servicio ocupacional hacia los usuarios han sido los siguientes:

- Proporcionar una atención habilitadora integral, mediante programas de habilitación ocupacional y de ajuste personal y social.
- Mejorar la calidad de vida de las personas que participan en la actividad del servicio ocupacional.
- Posibilitar el aprendizaje, capacitación y desarrollo de habilidades relacionadas con el ámbito de la formación ocupacional/laboral, al objeto de favorecer el acceso a otros recursos de formación y/o empleo, que les facilite su integración laboral.
- Contribuir, a través de la formación y la ocupación, a una mayor y más efectiva participación en la vida social, al desarrollo de su autonomía personal y a la mejora de la autoestima.
- Estimular la capacitación social mediante la adquisición de habilidades, hábitos y destrezas para la relación interpersonal y la convivencia social en entornos lo más posible normalizados.
- Favorecer el disfrute del mayor nivel de salud posible, habilitación física y de hábitos de cuidado de sí mismo, así como la incorporación de conductas sanas y la evitación de riesgos.
- Posibilitar el aprendizaje y desarrollo de conocimientos, habilidades y actitudes tendentes a aumentar las competencias laborales con vistas a incrementar sus posibilidades de acceso al empleo remunerado.

TIPOS DE ACTIVIDADES REALIZADAS:

- Actividades preelabórales: Mantenimiento, jardinería, carpintería, envasado cubierto, avícola, cocina, lavandería.
- Generalización de aprendizajes.
- Orientación ocio; bailes, teatro , manualidades , orientación al juego.
- Educación Física: fútbol, atletismo, balonmano, padel.
- Nuevas tecnologías: informática.
- El euro. Videoforum.
- Oferta educativa municipal.
- Salidas, viajes, excursiones.
- Celebración de festividades.
- Información hacia padres.
- Campeonatos deportivos.
- Manualidades.
- Orientación al ocio-baile.



UNIDAD DE ESTANCIAS DIURNAS PARA PERSONAS MAYORES “EL JUNQUILLO”

NOMBRE DEL CENTRO: Unidad de Estancias Diurnas “El Junquillo”. C/Virgen del Rosario s/n La Línea de la Concepción. Teléfono 956690159

HORARIO: El horario del centro es hasta las 17:30 horas.

PROFESIONALES: El Equipo Multidisciplinar de la Unidad está compuesto de los siguientes profesionales:

- Coordinadora de la Unidad de Estancias Diurnas.
- Auxiliares de enfermería.
- Fisioterapeuta.
- Terapeuta Ocupacional.
- Trabajadora social.
- Psicóloga.
- Personal de administración y servicios.

DESTINATARIOS DEL SERVICIO: En la actualidad hay 15 usuarios/as, personas mayores cuya media de edad es de 78 años.

Durante el transcurso del año 2007 se ha procurado cumplir los **OBJETIVOS** marcados hacia los usuarios, tanto a nivel del funcionamiento general de la Unidad como a nivel de la realización de las actividades previstas dirigidas a cumplir unos objetivos determinados. A nivel de funcionamiento y atención hacia los usuarios, creemos que se han cumplido los objetivos previstos principalmente el de atender de forma integral a las personas mayores mediante los diferentes servicios de los que se disponen (manutención, ayuda en las actividades de la vida diaria, acompañamiento, etc.)

El programa de actividades se ha desarrollado según lo previsto, con algunas modificaciones, pero al realizar las actividades diarias previstas se han ido trabajando los objetivos marcados, como pueden ser, el procurar un equilibrio emocional y afectivo, contribuir a su bienestar general (físico-psicológico-emocional), habilitación y rehabilitación personal y social, etc.

TIPOS DE ACTIVIDADES REALIZADAS:

- Actividades de salida y uso de la comunidad.
- Taller de Manualidades.
- Celebración de festividades.
- Bailes.
- Actividades de estimulación cognitiva.
- Juegos de Entretenimiento.
- Taller de actividades domésticas.
- Taller de higiene personal.
- Gimnasia de mantenimiento.

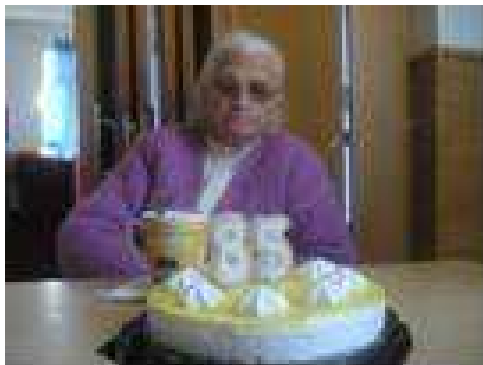

UNIDAD DE ESTANCIAS DIURNAS PARA PERSONAS MAYORES “EL PALMERAL”**NOMBRE DEL CENTRO:**

Unidad de Estancias Diurnas para Personas Mayores “El Palmeral”. C/ Camino Sobrevela s/n. La Línea de la Concepción. Teléfono: 956643840

HORARIO: El horario del centro es hasta las 20:00 horas, de lunes a viernes.

PROFESIONALES: El Equipo Multidisciplinar de la Unidad está compuesto de los siguientes profesionales:

- Coordinadora de la Unidad de Estancias Diurnas.
- Auxiliares de enfermería.
- Fisioterapeuta.
- Terapeuta Ocupacional.
- Trabajadora social.
- Personal de administración y servicios

DESTINATARIOS: Destinado a 15 personas mayores de 65 años que debido a la jornada laboral de sus cuidadores principales se ven desatendidos durante la mayor parte del día y ocupan aquí su tiempo siendo atendidos hasta que pueden volver a sus hogares donde los esperan sus familiares.

Los **OBJETIVOS GENERALES** que consideramos hemos cumplido con total dedicación, cuyos indicadores claros son nuestros propios usuarios, son:

- La asistencia sanitaria, higiénica, alimenticia totalmente satisfactoria.
- Los cuidados materiales y afectivos que han proporcionado su bienestar general.
- Hemos procurado el mayor desarrollo posible encada uno de ellos, maximizando sus facultades y alcanzando un mayor grado de autonomía e integración social.

TIPOS DE ACTIVIDADES REALIZADAS:

- Actividades de salida y uso de la comunidad.
- Taller de Manualidades.
- Actividades de Estimulación Cognitiva.
- Juegos de entretenimiento.
- Taller de Actividades domésticas.
- Taller de higiene personal.
- Gimnasia de mantenimiento.
- Taller de visualización de películas.
- Taller de corte y confección.
- Celebración de festividades.
- Bailes.
- Taller de petanca.
- Taller de repostería.

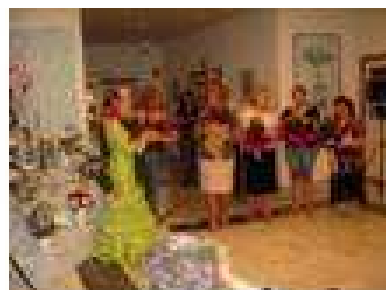

SERVICIOS DE RESIDENCIAS Y VIVIENDAS

- RESIDENCIA DE ADULTOS PLAZA DE LA CONSTITUCIÓN
- RESIDENCIA DE ADULTOS DUQUE DE TETUÁN
- RESIDENCIA DE PERSONAS GRAVEMENTE AFECTADAS “CAMP”
- RESIDENCIA DE PERSONAS GRAVEMENTE AFECTADAS 1
- RESIDENCIA DE PERSONAS GRAVEMENTE AFECTADAS 2
- RESIDENCIA DE PERSONAS GRAVEMENTE AFECTADAS 3
- RESIDENCIA DE PERSONAS MAYORES “EL PALMERAL”
- HOGAR DE MENORES “ LA CAMPANA”
- RESIDENCIA DE PERSONAS PSICODEFICIENTES “CASA LA PLAYA”

RESIDENCIA DE ADULTOS “CASA ASANSULL”

NOMBRE DEL CENTRO: Residencia de Adultos “CASA ASANSULL”. Plaza de la Constitución N° 11. La Línea de la Concepción. Teléfono: 956170261

DESTINATARIOS: En las viviendas conviven 42 usuarios con discapacidad intelectual que tienen la necesidad de apoyos intermitentes y con un perfil de Dependencia Moderada.

PROFESIONALES: El Equipo Multidisciplinar está compuesto de los siguientes profesionales: Personal de atención directa: monitoras y cuidadoras. Equipo técnico: DUE, responsable, trabajadora social, psicóloga, Personal de administración y servicios y Personal subcontratado médico

OBJETIVOS alcanzados y su grado de cumplimiento:

- Contribuir a través de la autonomía y convivencia en común, a una mayor y más efectiva participación en la vida social, al desarrollo de su autonomía personal y a la mejora de la autoestima.
- Estimular la capacitación social mediante la adquisición de habilidades, hábitos y destrezas para la relación interpersonal y la convivencia social en entornos tan normalizados como sea posible. El aseguramiento de las condiciones óptimas para el mantenimiento de relaciones afectivas relevantes y la creación de nuevas.
- Favorecer el disfrute del mayor nivel de salud posible, habilitación física y de hábitos de cuidado de sí mismo, así como la incorporación de conductas sanas y la evitación de riesgos.
- Proporcionar el acercamiento y apoyo a la familia.
- Identificar los apoyos que cada persona ha necesitado.
- Proporcionar oportunidades para el desarrollo físico a través, mayormente, del deporte y actividades de desarrollo socio-emocional relativas a su confianza, autonomía, iniciativa, dominio e identidad.

TIPOS DE ACTIVIDADES REALIZADAS:

- Actividades de autonomía personal.
- Educación vial.
- Habilidades sociales.
- Ocio y tiempo libre.
- Celebración de eventos y festividades.
- Utilización de los servicios de la comunidad.
- Actividades deportivas

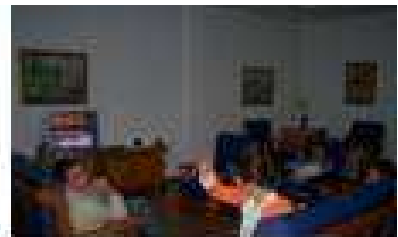

RESIDENCIA DE ADULTOS

NOMBRE DEL CENTRO: Residencia Hogar Adultos, Calle Duque de Tetuán, nº 17. La Línea de la Concepción. Teléfono: 956170033.

En diciembre de 2007 se trasladan a la nueva residencia de adultos, edificio de nueva construcción, la cual es llamada: Residencia de Adultos “José Luis Herrero” Calle Aurora nº 30 956172424.

DESTINATARIOS: En este centro conviven 24 usuarios, de entre 20 y 50 años, con discapacidad intelectual y necesidad de apoyos intermitentes, promoviendo el desarrollo de sus habilidades adaptativas, ayudándoles para que sean lo mas autónomos posibles.

PROFESIONALES: El Equipo Multidisciplinar está compuesto de los siguientes profesionales: Personal de atención directa: monitoras y cuidadoras. Equipo técnico: DUE, responsable, trabajadora social, psicóloga, Personal de administración y servicios y Personal subcontratado médico.

Los **OBJETIVOS** trabajados han sido los siguientes: Proporcionar una atención personal para tener la mayor autonomía personal, proporcionarles una vida en convivencia en el hogar y suplir las carencias que, por carecer de familiares o por no poder atenderlos, han tenido que ser acogidos en una Residencia-Hogar. Por ello hemos trabajado mediante programas de autonomía personal y de ajuste personal y social con la finalidad de conseguir el mayor desarrollo personal posible ofertándoles los apoyos que precisen para que puedan llevar una vida lo más autónoma y normalizada posible, tendiendo siempre a crear un Hogar.

TIPOS DE ACTIVIDADES REALIZADAS:

- Actividades de autonomía personal.
- Educación vial.
- Habilidades sociales.
- Ocio y tiempo libre.
- Celebración de eventos y festividades.
- Utilización de los servicios de la comunidad



RESIDENCIA PARA PERSONAS CON DISCAPACIDAD INTELECTUAL Y NECESIDAD DE APOYOS GENERALIZADOS "CAMP"

NOMBRE DEL CENTRO: C.A.M.P. de Algeciras. C/ Trebujena s/n, Algeciras.
Teléfono: 956570972.

PROFESIONALES: Personal de atención directa: monitoras y cuidadoras Equipo técnico: DUE, responsable y pedagoga, Personal de administración y servicios.

DESTINATARIOS DEL SERVICIO: Son personas con discapacidad intelectual con Severa y Gran Dependencia para las actividades de la vida diaria; alimentación, aseo y vestido. También presentan deficiencias asociadas, parálisis cerebral o trastornos del espectro autista que tengan necesidades de apoyos generalizados para su desarrollo personal y social.

El servicio de Unidad de día atiende a 20 Personas cuyas edades oscilan entre 17 y 40 años. Durante el año se han realizado 3 bajas, y 4 altas. Donde hay 14 varones y 12 hembras

OBJETIVO GENERAL: dar atención global y personalizada a aquellas personas afectadas con una Discapacidad Intelectual, gran dependiente y con graves alteraciones de comportamiento y que dependen de otra persona para las actividades de la vida diaria; alimentación, aseo y vestido, mediante una atención multidisciplinar que potencie sus capacidades y desarrollo, mejore su calidad de vida y garantice el respeto como persona.

Los objetivos Generales trabajados se han cumplido satisfactoriamente. Éstos se han puesto en marcha durante todo el Año 2007 y tal como estaba programado en nuestro Plan nos hemos centrado en una de las dimensiones de Calidad, la INCLUSIÓN SOCIAL, ya que la integración de la comunidad implica el conocimiento de un entorno, sus mecanismos de funcionamiento, el desarrollo de una serie de habilidades que le permitan utilizarlo a las personas con Discapacidad de manera óptima, teniendo en cuenta sus posibilidades.

TIPOS DE ACTIVIDADES REALIZADAS:

- Actividades de ocio e integración social.
- Talleres de Percepción visual.
- Talleres de Percepción auditiva.
- Talleres de Percepción táctil.
- Taller de Psicomotricidad.
- Actividades de autonomía.
- Juegos dirigidos.
- Celebración de festividades.
- Actividades de higiene personal y autonomía.
- Celebración de festividades.
- Taller de visualización de películas.



RESIDENCIA DE PERSONAS GRAVEMENTE AFECTADAS I

NOMBRE DEL CENTRO: RGA 1 ASANSULL. C/ Moreno de Mora, nº 26. La Línea de la Concepción. Teléfono: 956175922.

PROFESIONALES: El Equipo multidisciplinar de la Unidad está compuesto de los siguientes profesionales: Trabajadora social, Psicóloga, Coordinadora del centro, Cuidadoras, Personal de administración y servicios, Limpiadora, Monitora de ocio y tiempo libre.

DESTINATARIOS: Destinado a 20 personas entre 20 y 50 años, con discapacidad intelectual y necesidad de apoyos generalizados, promoviendo el desarrollo de sus habilidades adaptativas, ayudándoles para que sean lo mas autónomo posible.

Los **OBJETIVOS GENERALES** que consideramos hemos cumplido con total dedicación, cuyos indicadores claros son nuestros propios usuarios, son:

- Ofrecer una atención cotidiana en un ambiente familiar.
- Potenciar las posibilidades personales, tanto a nivel social como personal.
- Desarrollar mecanismos que posibiliten favorecer y recuperar un mayor número de destrezas.
- La asistencia sanitaria, higiénica, alimenticia totalmente satisfactoria.
- Los cuidados materiales y afectivos que han proporcionado su bienestar general.

TIPOS DE ACTIVIDADES REALIZADAS:

- Actividades de salida y uso de la comunidad.
- Taller de visualización de películas.
- Actividades para el desarrollar y estimular a nivel cognitivo.
- Taller de Gimnasia y baile.
- Juegos dirigidos.
- Celebración de festividades.
- Actividades para acercar al usuario/a a su medio natural y social más próximo.
- Actividades de higiene personal y autonomía



RESIDENCIA DE PERSONAS GRAVEMENTE AFECTADAS II

NOMBRE DEL CENTRO: RGA 2 ASANSULL. C/ Granada Nº 86. La Línea de la Concepción. Teléfono: 956174219.

PROFESIONALES: El Equipo multidisciplinar de la Unidad está compuesto de los siguientes profesionales: Trabajadora social, Psicóloga, Coordinadora del centro, Cuidadoras, Personal de administración y servicios, Limpiadora, Monitora de ocio y tiempo libre, DUE.

DESTINATARIOS: Destinado a 19 personas entre 20 y 50 años, con discapacidad intelectual y necesidad de apoyos generalizados.

Los **OBJETIVOS GENERALES** que consideramos hemos cumplido con total dedicación, cuyos indicadores claros son nuestros propios usuarios, son:

- Ofrecer una atención cotidiana en un ambiente familiar.
- Potenciar las posibilidades personales, tanto a nivel social como personal.
- Desarrollar mecanismos que posibiliten favorecer y recuperar un mayor número de destrezas.
- La asistencia sanitaria, higiénica, alimenticia totalmente satisfactoria.
- Los cuidados materiales y afectivos que han proporcionado su bienestar general.

TIPOS DE ACTIVIDADES REALIZADAS:

- Actividades de salida y uso de la comunidad.
- Taller de visualización de películas.
- Actividades para el desarrollar y estimular a nivel cognitivo.
- Actividades manuales.
- Taller de Gimnasia y baile.
- Juegos dirigidos.
- Celebración de festividades.
- Actividades para acercar al usuario/a a su medio natural y social más próximo.
- Actividades de higiene personal y autonomía



RESIDENCIA DE PERSONAS GRAVEMENTE AFECTADAS III

SITUACIÓN DEL CENTRO: Módulo III, Residencia Hogar. Camino Sobrevela s/n, Zabal Bajo. La Línea DE LA CONCEPCIÓN. Teléfono: 956643535

PROFESIONALES: El Equipo multidisciplinar de la Unidad está compuesto de los siguientes profesionales: Trabajadora social, Psicóloga, Coordinadora del centro, Cuidadoras, Personal de administración y servicios, Limpiadora, Monitora de ocio y tiempo libre, DUE.

DESTINATARIOS: En éste Módulo, conviven 10 usuarios entre 20-50 años, con Discapacidad Intelectual con necesidad de Apoyos Generalizados, promoviendo el desarrollo de sus habilidades Adaptativas, ayudándoles para que sean lo más autónomos posibles.

Los **OBJETIVOS GENERALES** que consideramos hemos cumplido con total dedicación, cuyos indicadores claros son nuestros propios usuarios, son:

- Desarrollar, mantener, incrementar y optimizar su funcionamiento independiente.
- Procurar el equilibrio emocional y afectivo.
- Enseñar a disfrutar del tiempo libre y el ocio.
- Contribuir a su bienestar general.
- Proporcionarles conocimientos teóricos y prácticos en el campo de la Salud, higiene y alimentación.
- Crear un ambiente agradable de convivencia entre los distintos profesionales que inciden en la formación de nuestros usuarios.
- Prepararlos para llevar una vida normal, especialmente desarrollando aspectos que mejoren su calidad de vida.
- Desarrollar un concepto de valores en nuestro centro que conceda importancia a su integración social.
- Aprendizaje y desarrollo de la socialización para conseguir una mayor autonomía personal y social, que posibilite una integración en el entorno familiar y como consecuencia en la comunidad en la que vive.

TIPOS DE ACTIVIDADES REALIZADAS

- Salida y Uso de la Comunidad.
- Taller de Manualidades.
- Taller de Actividades Domésticas.
- Juegos de Entretenimiento.
- Taller de Higiene Personal.
- Gimnasia de mantenimiento.
- Taller Visualización de Películas



RESIDENCIA PARA PERSONAS MAYORES "EL PALMERAL"

NOMBRE DEL CENTRO: Residencia de Mayores El Palmeral. C/ Camino Sobrevela s/n. La Línea de la Concepción. Teléfono: 956643840

PROFESIONALES: El Equipo Multidisciplinar de la Unidad está compuesto de los siguientes profesionales: Coordinadora de la Unidad de Estancias Diurnas, Auxiliares de enfermería, Fisioterapeuta, Terapeuta Ocupacional, Trabajadora social, Personal de administración y servicios.

DESTINATARIOS: Personas mayores de 65 años, que dada la circunstancia social o/y sanitaria no pueden ser atendidos en sus hogares y pasan a ser usuarios potenciales de nuestro servicio encontrando aquí un nuevo hogar donde ser atendidos y donde ven satisfechas todas sus necesidades básicas.

Los **OBJETIVOS GENERALES** que consideramos hemos cumplido con total dedicación, cuyos indicadores claros son nuestros propios usuarios, son:

- La asistencia sanitaria, higiénica, alimenticia y de alojamiento totalmente satisfactoria.
- Los cuidados materiales y afectivos que han proporcionado su bienestar general.
- Hemos procurado el mayor desarrollo posible encada uno de ellos, maximizando sus facultades y alcanzando un mayor grado de autonomía e integración social.

TIPOS DE ACTIVIDADES REALIZADAS:

- Actividades de salida y uso de la comunidad.
- Actividades de Estimulación Cognitiva.
- Juegos de Entretenimiento.
- Taller de Actividades Domésticas.
- Taller de Higiene Personal.
- Gimnasia de Mantenimiento.
- Taller de visualización de películas.
- Taller de Corte y Confección.
- Celebración festividades.
- Bailes.
- Taller de Petanca.
- Taller de Repostería.



HOGAR DE MENORES “LA CAMPANA”

NOMBRE DEL CENTRO: Hogar de menores “La Campana”. Cmno. de Sobrevela S/N. La Línea de la concepción. Teléfono: 956644400.

PROFESIONALES: El Equipo multidisciplinar de la Unidad está compuesto de los siguientes profesionales: Trabajadora Social, Psicóloga, Coordinadora de Centro, 2 DUE, 11 cuidadoras diferenciadas a turnos, Personal de administración y servicios, 2 limpiadoras, Cocinera y Pinche de cocina, Monitora de organización de Ocio y Tiempo Libre.

DESTINATARIOS: En este módulo conviven usuarios entre 0 y 18 años, con Discapacidad Intelectual con necesidad de Apoyos Generalizados, promoviendo el desarrollo de sus habilidades Adaptativas, ayudándoles para que sean lo más autónomos posibles. Directamente coordinados por un equipo tutelar de la administración pública que planifica las relaciones con las familias biológicas.

Los **OBJETIVOS GENERALES** que consideramos hemos cumplido con total dedicación, cuyos indicadores claros son nuestros propios usuarios, son:

- La asistencia sanitaria, higiénica, alimenticia totalmente satisfactoria.
- Los cuidados materiales y afectivos que han proporcionado su bienestar general.
- Hemos procurado el mayor desarrollo posible en cada uno de ellos, maximizando sus facultades y alcanzando un mayor grado de autonomía e integración social.

TIPOS DE ACTIVIDADES REALIZADAS:

- Actividades de salida y uso de la comunidad.
- Actividades para desarrollar las habilidades de comunicación.
- Actividades para el desarrollar y estimular a nivel cognitivo.
- Juegos dirigidos Celebración de festividades.
- Actividades para acercar al usuario/a a su medio natural y social más próximo.
- Actividades de higiene personal y autonomía.



RESIDENCIA HOGAR “CASA LA PLAYA”

SITUACIÓN DEL CENTRO: Hogar de Psicodeficientes “Casa la Playa”. Aldea de Palmones. Los Barrios. Teléfono: 956677283.

HORARIO: Permanente 24 horas

PROFESIONALES: El Equipo multidisciplinar de la Unidad está compuesto de los siguientes profesionales: Trabajadora social, Psicóloga, DUE, Coordinadora del centro, Cuidadores, Personal de administración y servicios, Limpiadora, Monitora de ocio y tiempo libre.

DESTINATARIOS: Destinado a 14 psicodeficientes, todos adultos entre 20 y 50 años, con el objeto de poderlos atender individualmente y según sus capacidades y diferencias.

Los **OBJETIVOS GENERALES** que consideramos hemos cumplido con total dedicación, cuyos indicadores claros son nuestros propios usuarios, son:

- Mejorar su calidad de vida en la medida de reducir o llegar incluso a eliminar las alteraciones de conductas.
- Adquisición de un estilo de vida adecuado para poder incorporarse a cualquier entorno social, sin alterar el entorno.
- Aumentar el nivel de las habilidades Adaptativas.
- Favorecer la confección de las metas relacionadas con el bienestar físico, psicológico o funcional.

TIPOS DE ACTIVIDADES REALIZADAS:

- Taller de educación vial.
- Autonomía personal, aseo e higiene personal.
- Habilidades sociales.
- Ocio y tiempo libre.
- Taller de mantenimiento.
- Celebración de festividades.



SERVICIO DE TUTELA “FUNDACIÓN ASANSULL”

SITUACIÓN: La Fundación ASANSULL. Plaza de la Constitución N° 11, Entreplanta. La Línea de la Concepción Teléfono: 956094962.

HORARIO: Martes y jueves de 17:00 a 20:00 horas.

PROFESIONALES: Abogada y Trabajadora Social.

PRINCIPALES ACTUACIONES: RESPONDER A LAS DUDAS DE LAS FAMILIAS SOBRE EL FUTURO DE LAS PERSONAS CON DISCAPACIDAD INTELECTUAL: SERVICIO DE ASESORAMIENTO.

Se han atendido un total de 115 consultas de las cuales 87 se han resuelto y 28 aun se encuentran pendientes de dar respuestas. De estas 115 consultas, 9 han afectado al área de atención al tutelado, sobre todo a seguir actualizando los expedientes personales y judiciales de los usuarios tutelados/as. Estas consultas han implicado la realización de gestiones con encargados de Residencia donde viven nuestros tutelados, con Centro Base de Minusválidos, con Servicios Sociales de los Ayuntamientos, Simac, Juzgados, Fiscalía de Incapaces.

43 consultas han versado sobre funcionamiento interno de la Fundación: elaboración de Plan de Actuaciones, Cuentas Anuales, Convocatoria de Junta de Patronos, creación de Registro de Entrada y Salida, apertura de correo electrónico.

20 sobre gestión de los patrimonios de los usuarios: actualización de cartillas bancarias, apertura de cuentas, cambio de cuentas, tramitación de PNC, Orfandad, PFHC...

13 consultas acerca de dudas sobre legislación: ley de accesibilidad, RD 776/98 de 30 de abril para realización de Inventario, Ley de Fundaciones 50/02 para conocer las obligaciones de la Fundación.

19 consultas de asesoramiento a familia sobre procesos de incapacitación, rehabilitación de patria potestad.

1 consulta ha consistido en acompañar a la presidenta de la Fundación a citaciones judiciales de expedientes abiertos.

Por último 10 consultas han estado relacionadas con la asistencia a Cursos, Jornadas, Seminarios, Eventos... , otros actos de formación de técnicos o difusión de la Fundación y del servicio de asesoramiento a familias y la celebración de la JORNADA DE CONVIVENCIA entre profesionales y familias acogidas al programa.

CUIDAR Y VELAR POR LOS DERECHOS PATRIMONIALES Y PERSONALES DE LOS TUTELADOS Y/O GUARDADOS DE HECHO POR NUESTRA ENTIDAD: ÁREA DE ATENCIÓN AL TUTELADO

Número de usuarios actualmente atendidos

	HOMBRES	MUJERES	TOTAL
TUTELAS	5	8	13
TUTELAS EN TRAMITE	1	0	1
CURATELAS	1	0	1
TUTELADOS FALLECIDOS	1	0	1
GUARDAS DE HECHO	27	14	41

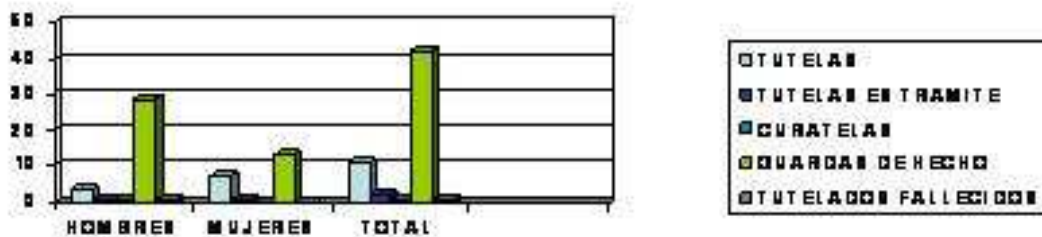

3.2. PROGRAMAS

Son un conjunto de actuaciones dirigidas a las personas con Discapacidad Intelectual y sus familias de carácter transitorio cuya finalidad es prestar servicios específicos dando respuestas a los déficits de atención que presentan en la actualidad los sistemas de respuestas públicas (educación, salud, empleo, etc...)

Con ello pretendemos que las personas con discapacidad intelectual accedan en igualdad de condiciones y de oportunidades a los sistemas públicos.

- CENTRO DE FORMACIÓN “MANOLO ALÉS”
- PROGRAMA DE APOYO ESCOLAR Y RECUPERACIÓN MÉDICO-FUNCIONAL
- PROGRAMA DE OCIO Y DEPORTES
- PROGRAMA DE FAMILIAS
- CURSOS DE FORMACIÓN PARA PROFESIONALES Y USUARIOS
- ESCUELA DE VERANO
- PROGRAMA RESPIRO FAMILIAR
- SERVICIO DE ESTANCIAS DIURNAS PARA FINES DE SEMANA PARA PERSONAS MAYORES
- PLAN DE FAMILIA
- PROGRAMA VIDA INDEPENDIENTE
- PROGRAMA DE APOYO A FAMILIAS Y VOLUNTARIADO
- PROGRAMA ALTER

CENTRO DE FORMACIÓN “MANOLO ALÉS”

NOMBRE DEL CENTRO: Centro de Formación “Manolo Alés”. C/ Jesús de Medinaceli, nº 3 - bajo, (junto a la Iglesia de Santiago). La Línea de la Concepción. TELEFONO: 856121915

HORARIO: El servicio se imparte de lunes a viernes con un horario de 9:00h. a 15:00 horas, ofreciendo Servicio Comedor para facilitar la posterior incorporación a los talleres de orientación al ocio en el Servicio de Estancias Diurnas con Terapia Ocupacional “ Monte Calpe” en horario de tarde.

DESTINATARIOS: Se ha atendido a un grupo máximo de 31 usuarios con discapacidad intelectual entre 16 y 28 años, que habían finalizado la escolaridad obligatoria. En éste grupo, nos hemos encontrado con jóvenes que procedían de centros de integración, que demandaban una formación especializada, con el fin de conseguir la inserción en el mundo laboral. Paralelamente se ha dado respuesta a las necesidades de otro grupo de jóvenes, procedentes de centros específicos (de educación especial), cuya limitación impide la inserción laboral normalizada, y para los cuales se prevé la incorporación en el Centro Ocupacional.



PROFESIONALES: Coordinadora - Educadoras - Empleada de limpieza - Servicio Orienta - Cocinera - Conductores transporte.

TIPOS DE ACTIVIDADES REALIZADAS:



- Generalización de aprendizajes.
- Orientación ocio: bailes, teatro, manualidades, orientación al juego.
- Educación Física: fútbol, atletismo, balonmano, padel.
- Nuevas tecnologías: informática.
- Videoforum.
- Visita y exposiciones de distintos organismos públicos.
- Celebración de festividades.
- Información hacia padres.
- Orientación laboral.
- Utilización de los servicios de la comunidad.

PROGRAMA DE APOYO ESCOLAR Y RECUPERACIÓN MÉDICO-FUNCIONAL

SITUACIÓN: C/ Jesús de Medinaceli, nº 3 - bajo, (junto a la Iglesia de Santiago). La Línea de la Concepción. TELEFONO: 856121915.

HORARIO: El horario de atención a los menores es de lunes a viernes de 15:00 a 19:00 horas.

DESTINATARIO: Durante el año 2007, el Gabinete de Apoyo a la Integración ha estado atendiendo a alumnos cuyas edades se encuentren comprendidas entre los 5 y los 16 años de edad. Dichos usuarios presentan necesidades educativas especiales y están escolarizados en colegios o institutos normales en régimen de integración. Hemos llegado a atender a 72 alumnos durante el curso, de los cuales 23 han sido nuevas incorporaciones.

No podríamos definir un perfil concreto del *usuario tipo* de este centro, ya que, atendemos a menores, cuyas características, son muy variadas unas de otras: desde un determinado problema que surge en un momento concreto de la evolución del niño y que se soluciona en un corto periodo de tiempo, hasta patologías más complejas, por las que el niño siempre va a necesitar un apoyo.

PROFESIONALES: Este programa lo llevan a cabo un equipo de cinco profesionales (coordinadora, fisioterapeuta, logopeda y dos maestras de educación especial), otros apoyos técnicos de la entidad.

El programa de trabajo del Gabinete de Apoyo, se ha ajustado a las necesidades, intereses y capacidades de nuestros usuarios, ya que no todos presentan las mismas características, ni tienen necesidad de acceder a todos los servicios que ofrecemos, que son:

- Logopedia y Rehabilitación Pedagógica: dos sesiones por alumno.
- Informática: una sesión por semana.
- Fisioterapia: de dos a tres sesiones por semana (según patología).



SERVICIO DE OCIO Y TIEMPO LIBRE

DEFINICIÓN DEL SERVICIO: Es un Servicio que organiza actividades de Ocio y Tiempo libre a las personas *con* discapacidad intelectual, para que las lleven a cabo de la forma más normalizada posible. Nuestra intención es dar un paso más hacia la socialización, aportar una oferta cultural y de ocio a nuestros usuarios, para fomentar una mayor integración en la sociedad.

DESTINATARIOS DEL SERVICIO: El Servicio va dirigido a todas las personas con discapacidad intelectual con diferentes necesidades de apoyo, que pertenezcan o no a la Entidad, y entre edades comprendidas entre los 12 y los 65 años.

TIPOS DE PROGRAMA:

- De ámbito cultural.
- De ámbito turístico.
- De ámbito deportivo.
- De ámbito recreativo.



TALLERES DE OCIO: BATUKA -
FOTOGRAFÍA - DIBUJO Y PINTURA -
COCINA



METODOLOGÍA: El Servicio de Ocio Asansull programa actividades de manera continuada a lo largo del año, trabajando día a día en el proceso de integración. Estas actividades se han llevado a cabo por las mañanas en el Centro de Estancias diurnas por un lado ubicados en el Centro Ocupacional Montecalpe.

Por otro lado, con los talleres de las tardes ubicados en el local de la Plaza de la Constitución que posee la Entidad. Los fines de semana se han organizado salidas excursiones, visitas a museos, ferias, eventos deportivos, cines, zoológicos y festividades como: Carnaval, semana santa, navidad.

Durante el año 2007 han sido numerosas las actividades realizadas destacando:

- Asistencia a espectáculos como el Circo Beling con residencia de gravemente afectados, al Selwo marina con la residencia de menores la Campana, Juvelandia en Jerez con residencia de adultos.
- Hemos asistido a entornos naturales como el zoo de castellar, realizado senderismo por los alcornocales o Grazalema.
- Las salidas al campo han sido varias: al pinar del Rey, a Barbate, a Algeciras.

- La feria de La Línea la vivimos con intensidad con la residencia d menores.
- Numerosas exposiciones de pintura o enseres de semana santa, de belenes.
- Paseo en Barco por la Bahía de Algeciras.
- Actividades veraniegas en la playa y piscina y en Bahía Park de Algeciras.
- Nuestras tertulias en la Radio televisión Municipal de La Línea.
- Celebración del día de la Discapacidad, la marcha y el teatro.
- Y los viajes a Fuengirola o Marbella en Junio y Octubre con residencia de Gravemente afectados.



PROGRAMA DE FAMILIAS

SITUACION: Plaza de la Constitución N° 11 Entreplanta. La Línea de la Concepción. Teléfono: 956094962.

PROFESIONALES: Trabajadora social y psicóloga.



El área de familia comprende distintos servicios:

Actividades de captación cuyos objetivos fueron los siguientes:



- Interés de los padres y madres sobre la actividad realizada por el Área.
- Comprensión acerca del funcionamiento del Área de Familia.
- Captación de familias

Las actividades realizadas fueron: Visita a distintos servicios de la Entidad (centro de Formación Manolo Ales, Colegio de Educación Especial Virgen de Amparo” y Centro Ocupacional “Monte Calpe”, Campaña de captación, sensibilización “acércate a nosotros” 4 Y 5 de Mayo 2007 y 6 ,7 de diciembre).

Orientación, información y asesoramiento

El servicio pretende ofrecer una información actualizada, a las personas con Discapacidad intelectual y sus familias, a cerca de los recursos generales y específicos de los que pueden ser beneficiarios, para un buen aprovechamiento de los mismos.

Jornadas de convivencia y formación: Las actividades realizadas de formación fueron las siguientes:

- Jornadas Provinciales celebradas en el Palacio de Congresos de La Línea de la Concepción 9 de junio.
- Jornadas Regionales en Isla Antilla 20 y 21 de Octubre.
- III encuentro de hermanos 24/11/07 Hotel Jerez”. Jerez de la Frontera.

Actividades de ocio:

- VIAJE A HUELVA1 al 3 de Junio Fin de Semana.
- SENDERISMO POR LA POBLACIÓN DEL BOSQUE. Sábado 28 de Abril 2007.
- CRUZ DE MAYO 2007. Fin de semana del 15 de mayo (Inauguración), todos los fines de semana del mes por las tardes.

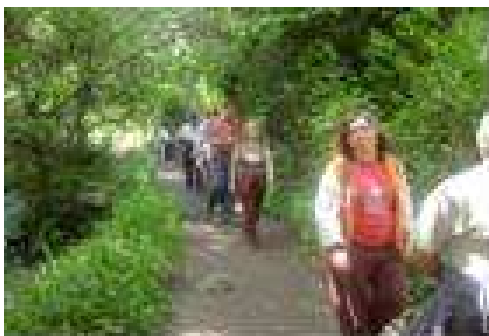

ESCUELA DE VERANO

La Escuela de Verano es un Servicio que nuestra Asociación ASANSULL lleva ofreciendo hace varios años a alumnos/as con discapacidad intelectual. Esto surgió como demanda de los padres, ya que para ellos es un problema el largo período vacacional. Para las familias, este período supone un problema, pues en muchos es la imposibilidad de poder encontrar actividades educativas y lúdicas con personal especializado que permitan a estos alumnos/as ocupar de forma gratificante y educativa el tiempo libre, ya que la oferta de las distintas administraciones difícilmente se adapta a las posibilidades y características de nuestro alumnado.

Los objetivos que nos propusimos en el plan de trabajo de la Escuela de Verano fueron los siguientes:

- Apoyar el desarrollo psicosocial, cognitivo y emocional de menores con Necesidades Educativas Especiales.
- Reducir los efectos de la deficiencia o déficit sobre el conjunto global del desarrollo del alumno/a.
- Atender y cubrir las necesidades y demandas de la familia.



Las actividades trabajadas han sido las siguientes:

- Taller de Estimulación Multisensorial y Musicoterapia.
- Taller de orientación a juegos dirigidos.
- Taller de Habilidades Sociales y expresión corporal.
- Taller de deporte y actividades acuáticas.

Los alumnos/as atendidos en la Escuela de Verano han sido 37 y comprendiendo las edades entre 4 y 16 años:

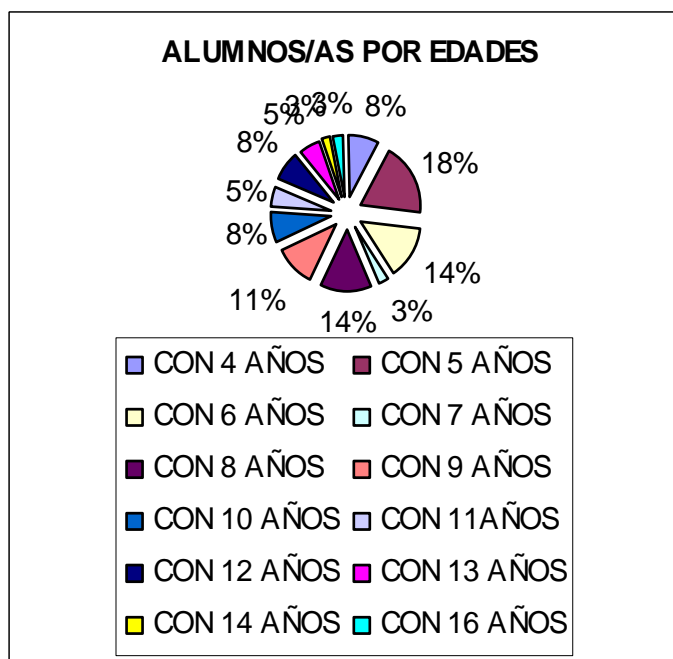

El edificio destinado para la Escuela de Verano ha sido el Colegio de Educación Especial Virgen del Amparo y en concreto un ala con 4 clases, además de las dependencias de: sala de psicomotricidad, sala multisensorial, sala de informática, sala de usos múltiples, zona de césped para piscina y juegos de agua, zona de patio, comedor y aseos.

RESPIRO FAMILIAR

Para avanzar en la mejora de la calidad de vida de las personas con discapacidad intelectual y de sus familias este programa desarrolla acciones de información, formación, apoyo y alivio a las familias, que favorecen la creación de condiciones y actitudes positivas en el entorno familiar. Las acciones Respiro se pretende ofrecer distintas alternativas a las familias y dar así un “respiro” a aquellas que tengan necesidad. A menudo suele coincidir la dependencia permanente del hijo con discapacidad intelectual con la consecuente avanzada edad de su padre/madre, lo que agrava notablemente la situación familiar.

Acciones de respiro familiar:

- Atención de respiro Estancias Cortas (de 1 a 3 días).
- Atención de respiro Estancias Medias (de 4 a 6 días).
- Atención de Respiro Estancias Largas (Más de 7 Días).
- Atención Individualizada: Urgente/Programada (de 1 a 7 días).

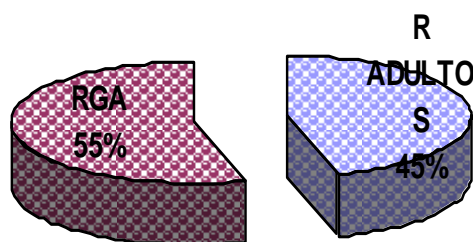

Donde se realizan: En cualquiera de los servicios que tiene la entidad, tanto servicio de día como servicio residencial, atendiendo a la demanda de los padres y del propio usuario/a Durante el año 2007, 11 personas con discapacidad individual.

SERVICIO DE ESTANCIAS DIURNAS EN FINES DE SEMANA PARA MAYORES

Este año se ha realizado un proyecto piloto en periodo de prueba aceptado por la Consejería, el cual va destinado a mayores de las mismas características que los de estancia diurna, es decir, mayores de 65 años que debido a problemas laborales o sociales de sus cuidadores principales se ven desatendidos durante la mayor parte del día y ocupan aquí su tiempo siendo atendidos hasta que vuelvan a sus hogares. Teniendo 10 plazas, comenzó en el mes de junio, con un programa de sábados, domingos y festivos de 10 a 20 horas.

PROGRAMA ALTER

Los destinatarios del programa son personas reclusas y ex reclusas con discapacidad intelectual con la finalidad de su integración social. Comenzó en octubre de 2007.

Su **principal objetivo** es evitar que personas con discapacidad intelectual cumplan condena en centros penitenciarios, además de obtener medidas más rehabilitadoras, desarrollar programas adecuados de rehabilitación, capacitación, reinserción y trabajar la prevención de situaciones de delincuencia o de internamiento para aquellas personas que presenten un riesgo potencial.

Una de las acciones de este programas es la del cumplimiento de la pena o medida de personas con discapacidad intelectual en situación reclusa en un medio más rehabilitador, en este caso en Centro Ocupacional Monte Calpe con 7 plazas, teniendo una ocupación del 95%, y dos plazas en Residencia de Adultos.

PROGRAMA DE VIDA INDEPENDIENTE

Este programa ha comenzado su andadura con gran ilusión por parte de todos cuanto en él se están involucrando, en el mes de octubre de 2007.

El objetivo es crear un grupo de usuarios de los diferentes servicios de la Asociación, para facilitarles un medio en el cual puedan llegar a conocer y expresar sus necesidades, preocupaciones, deseos, proyectos.

Intentamos ofrecerles toda la información y recursos que necesiten, favoreciendo la toma de decisiones y la resolución de los problemas que puedan surgir en su vida cotidiana. También tratamos de proponer y potenciar la participación en diversas actividades, así como darles toda la información sobre todo aquello que se oferta en la comunidad.

Hasta ahora el trabajo solo iba encaminado a la elección de la persona de apoyo, a la selección de destinatarios y a la difusión interna del proyecto. Por tanto da comienzo un proyecto que pretende dar respuesta a las demandas de nuestros clientes así como apoyar la toma de decisiones y la autodeterminación de la persona con discapacidad, con la intención de mejorar su calidad de vida.

El **objetivo general** es fomentar al máximo la capacidad autogestora de la persona, llegando a una situación de independencia normalizada independientemente de la frecuencia y de la intensidad de los apoyos que requieran. De esta forma consolidamos su derecho a elegir su estilo de vida como cualquier persona.

En nuestro proyecto participan 18 usuarios los cuales se dividen en dos grupos:

- Grupo que denominamos internos, por pertenecer a la asociación y vivir en las residencias que están dispuestos para ellos, con un número de 9 usuarios.
- Grupo que denominamos externos, por pertenecer a la asociación pero a diferencia del anterior viven en sus domicilios particulares con su familia, con un número de 9 usuarios.

El programa se llevó a cabo en la asociación “Pro-personas con discapacidad intelectual ASANSULL” durante un año.

Los encuentros o sesiones tienen una duración aproximada de dos horas y treinta minutos, siendo los días escogidos para el grupo interno los lunes y los jueves y los días asignados para los externos los miércoles y los viernes.

Además de trabajar con estos dos grupos de usuarios también nos reunimos periódicamente, dos martes al mes, con los padres de los usuarios externos con los que desarrollamos nuestro programa y en cuyas citas fomentamos la participación de todos ellos ya que sin su ayuda sería difícil la óptima realización del programa de autogestores. Les consideramos parte indispensable en el programa.

PROGRAMA DE VIDA INDEPENDIENTE

Este programa tiene dos objetivos diferenciados, pero a la vez mutuamente interrelacionados; por una parte nos ocuparemos de las actividades adecuadas para mejorar las condiciones en las que se encuentran nuestras familias, centrándonos de manera más específica en el papel que ocupan los hermanos de personas con discapacidad intelectual; y por otra, en la captación del voluntariado necesario para la realización de las actividades necesarias para el cumplimiento de nuestros fines.

Los métodos y técnicas que vamos a utilizar para llevar a cabo la intervención del programa se basan en las siguientes líneas:

- Formación mediante la documentación teórica - práctica recabada.

- Observación directa y participante.
- Cuestionarios a padres y hermanos.
- Charlas formativas.
- Divulgación publicitaria.
- Jornadas de convivencia.
- Visitas guiadas.
- Formación y seguimiento de voluntariado.
- Formación y seguimiento específico de Delegados Tutelares.

Para la realización de este programa contamos con un periodo de siete meses de duración (desde el mes de noviembre hasta finales de junio 2008), durante el cual se van a llevar a cabo una serie de actividades que enumeramos a continuación, según distribución bimensual. Entre las actividades realizadas desde su inicio hasta finales de 2007 han sido:

CAMPAÑA DE NAVIDAD

1. Diseño de folleto publicitario.
2. Plan de difusión:
 - a. Casa de la Juventud.
 - b. Club del Trabajo del Ayuntamiento de La Línea.
 - c. Institutos de Secundaria.
 - d. Escuela de Magisterio.
 - e. Conservatorio de Música.
 - f. Patronato de Deportes.
 - g. Club de padel, Santa Bárbara.
 - h. Zona deportiva Monte Calpe.
 - i. Comercios zona Centro.
3. Acogida, filtrado y derivación de voluntarios a la responsable de ocio y tiempo libre, para la colaboración puntual de las actividades programadas para estas fiestas.
4. Seguimiento y supervisión de la labor realizada por los voluntarios en dichas actividades.

REALIZACIÓN DE PRACTICUM DE ESTUDIANTES DE LA UNED

1. Realización de las gestiones oportunas para que estudiantes de Pedagogía y Psicología de la UNED realicen el practicum de la licenciatura, colaborando en las actividades de voluntariado en ASANSULL.
2. Seguimiento y supervisión de la labor realizada por dichos estudiantes.

CURSOS DE FORMACIÓN

Son otras de las opciones que nuestra entidad ofrece para la formación profesional. El objetivo general y la finalidad de acción, son impartir una formación ocupacional, para después poder insertar en empleos normalizados o protegidos.

La Consejería de Industria y Trabajo, dentro del Plan Especial de Empleo para el Campo de Gibraltar, ha concedido a nuestra entidad **cursos de FPO**.

Para el año 2007 se realizaron distintos cursos para jóvenes y personas desempleadas:

- Cuidador de Discapacitados físicos y psíquicos.
- Pintor.
- Ayudante de cocina.

El **Taller de Empleo “A La Carta”**, promovido por ASANSULL y subvencionado por el Servicio Andaluz de Empleo y el Fondo Social Europeo, comienza su andadura el 26 de noviembre de 2007. La finalidad de este Taller de Empleo es la de preparar a los alumnos/as trabajadores/as integrantes para lograr la inserción laboral de calidad de los mismos, en un sector que se encuentra en plena expansión en la comarca del Campo de Gibraltar como es el turístico y hotelero, mediante la formación, la cualificación profesional y la práctica laboral.

Consta de 2 módulos de especialización, uno de Cocina y otro de Camarero/a de bar-restaurante, estando cada uno de ellos compuesto por 8 alumno/as trabajadores/as.



Los cursos **FORMACION AL PERSONAL** se han organizados con el objetivo de una mayor formación y perfeccionamiento del personal que interviene en el desarrollo los discapacitados intelectuales:

- Informática Básica: Este curso lo realizamos 11 personas, tenía una duración de 20 horas.
- Primeros Auxilios: Este curso se hizo doble, es decir, uno en turno de mañana y otro en turno de tarde, en total asistieron a él 22 personas, también tuvo una duración de 20 horas, y fue impartido por varios ATS.
- Lengua de Signos Española: Este curso lo realizaron 9 personas, también con duración de 20 horas.
- Calidad, con una duración de 20 horas, y al que asistieron un total de 15 personas.

Todos ellos fueron llevados a cabo en nuestras instalaciones del Zabal. Están financiados por la Fundación Tripartita, Fondo Social Europeo y Asansull. Realmente estos cursos tuvieron una gran aceptación entre los profesionales.

4. GESTIÓN DE LA CALIDAD

La Entidad apuesta por la calidad de sus servicios, por lo que ya hace un par de años trabajamos para la **gestión de la calidad**. Hemos empezado a trabajar para que todos los elementos interrelacionados de la organización se administren de forma planificada la calidad de la misma, en la búsqueda de la satisfacción de sus clientes. Cabe destacar tres importantes programas o acciones:

CALIMA (proceso de calidad)

La residencia de mayores El Palmeral y los profesionales que trabajan en ella apuestan por una mejora y propuesta de calidad en el servicio y sistema de este. Con lo cual se apuesta por el modelo EFQM, ya que contempla liderazgo, políticas y estrategias, alianzas y recursos, procesos y especialmente resultados en las personas, en nuestros usuarios y resultados en el entorno.

Para ello y para la formación continua de un equipo de personas que dirigirán el sistema ASANSULL ha contratado a una empresa de que mejoremos nuestro sistema de atención de mayores, CALIMA CONSULTORES.

El equipo de personas que dirige el sistema de ASANSULL, estamos recibiendo una formación continua. Principalmente concertando unas reuniones semanales en las que se analiza la situación actual de la residencia y los servicios que se ofrecen, para así ser conscientes desde donde partimos y tener claros cuales son los objetivos y metas a conseguir para mejorar nuestra calidad.

Dentro de esta formación a parte de las reuniones hemos realizado durante 2007:

- DAFO.
- Plan Estratégico de la residencia.
- Evaluación y puntuación de los criterios antes desarrollados en relación con nuestra residencia.

Proyecto LIDER

Es un proyecto que pretende desarrollar una política integral de personas que esté en consonancia con la misión, visión y valores de FEAPS. Su razón de ser es promover que todas las entidades de FEAPS cuenten con personal altamente cualificado y comprometido con la calidad FEAPS. Se inicia en el año 2007.

Es un desarrollo del Proyecto Común de Feaps y está pensado para todas las entidades de FEAPS. Entre los motivos que comportan una ineludible necesidad de poner en marcha en FEAPS una Política de Personas acorde con un nuevo enfoque de desarrollo de personas destacan:

- La necesidad de ser coherentes y desarrollar los valores y políticas de FEAPS.
- La necesidad de afrontar los importantes retos y transformaciones que se están produciendo en nuestro entorno

Elaboración de procesos

Los procesos responden a la sucesión completa de operaciones dirigidos a la consecución de un objetivo específico para mejorar servicio. En este año se han empezado a realizar procesos en distintos ámbitos: Atención a personas con discapacidad intelectual, a la atención de las familias, en la organización del trabajo.

Se han realizado y llevados a cabo:

- Proceso de acogida a familias.
- Comunicación interna entre responsables.
- Comunicación interna entre responsables y trabajadores de cada centro.
- Proceso de transporte.
- Proceso de participación de clientes finales familias.
- Proceso de acogida de usuarios de unidad estancias diurnas o residenciales.
- Proceso de mantenimiento de instalaciones.

5. COLABORACIÓN CON OTRAS INSTITUCIONES PÚBLICAS Y PRIVADAS. FUENTES DE FINANCIACIÓN PÚBLICAS Y PRIVADAS

La Entidad tiene concierto con varios servicios que presta tanto en régimen de Día y Residencial con la CONSEJERÍA PARA LA IGUALDAD Y BIENESTAR SOCIAL DE LA JUNTA DE ANDALUCÍA.

Como cada año hemos solicitado ayudas públicas y privadas para sufragar y realizar programas. En el 2007 fueron las siguientes:

- 10 empleos con apoyo
 - Actividades de ocio (FEPROMI)
 - Programa Pienso
 - QUIERO VIVIR INDEPENDIENTE
 - Proyecto Inclusión Social
 - Atención Temprana
 - “Acércate a nosotros”
 - MANTENIMIENTO “Casa la Playa”
 - Taller de Empleo “ A la carta”
 - Programa Ocio-Verano
 - Programa vida autónoma
 - Equipamiento Centro Tarifa
 - Centro Especial de Empleo
 - Curso Auxiliar Enfermería
 - Curso Apoyo a la Familias
 - Curso Cocinero
 - Curso jardinero
 - Curso camarera de piso
- ECA CAJA MADRID
 - FEAPS ANDALUCIA
 - FEAPS ANDALUCIA
 - FUNDACION LA CAIXA
 - FUNDACION CAJASOL
 - CONSEJERIA DE SALUD
 - CONSEJERIA DE GOBERNACION
 - CONSEJERÍA PARA LA IGUALDAD Y BIENESTAR SOCIAL
 - CONSEJERIA DE EMPLEO
 - CONSEJERÍA PARA LA IGUALDAD Y BIENESTAR SOCIAL
 - CONSEJERÍA PARA LA IGUALDAD Y BIENESTAR SOCIAL
 - CONSEJERÍA PARA LA IGUALDAD Y BIENESTAR SOCIAL
 - H P FOMENTO Y EMPLEO
 - CONSEJERIA DE EMPLEO Y DESARROLLO TECNOLOGICO
 - CONSEJERIA DE EMPLEO Y DESARROLLO TECNOLOGICO
 - CONSEJERIA DE EMPLEO Y DESARROLLO TECNOLOGICO
 - CONSEJERIA DE EMPLEO Y DESARROLLO TECNOLOGICO
 - CONSEJERIA DE EMPLEO Y DESARROLLO TECNOLOGICO

6. HECHOS MÁS IMPORTANTES EN LA ENTIDAD DURANTE EL AÑO 2007

Hijos predilectos de la provincia 19 de marzo 2007

Cada año, desde hace más de una década, la Diputación provincial reconoce la trayectoria, la labor, o ambas cosas de una serie de personas o colectivos, que por regla general pertenecen, viven o han nacido en la provincia de Cádiz y que realizan alguna labor social o artística de relevancia que pone de manifiesto el espíritu de la Constitución de 1812.

El presidente de la Junta de Andalucía, Manuel Chávez, presidió el lunes 19 de marzo el acto institucional del Día de la Provincia de Cádiz, en el que se entregaron las distinciones concedidas por la Diputación con motivo de esta efeméride, y una de esas personas HIJA PREDILECTA de la provincia fue otorgada a M^a. Luisa Escribano, Presidenta de ASANSULL.



Premio Buenas Prácticas de Andalucía

La Consejería para la Igualdad y Bienestar Social premia por segundo año consecutivo las buenas prácticas en la atención a personas con discapacidad en sus ocho modalidades. Los consejeros de la Presidencia y para la Igualdad y Bienestar Social, Gaspar Zarrías y Micaela Navarro, respectivamente, han presidido en Jaén el acto de entrega de galardones, coincidiendo con la celebración del Día Internacional de las Personas con Discapacidad.

En el apartado de Apoyo Social, la distinción recayó en ASANSULL por el trabajo que realiza para la integración social y laboral de las personas con discapacidad intelectual, la innovación de sus propuestas para mejorar la calidad de vida de este colectivo y su larga trayectoria en Andalucía.

Finalmente, se concedió una Mención Especial al cantante Víctor Manuel, como reconocimiento a su canción 'Sólo pienso en ti', que hace ya veinte años sirvió para abrir puertas y romper barreras en favor de las personas con discapacidad.



Participación en el Día internacional del Voluntariado

Todos los años, las organizaciones de voluntariado y los propios voluntarios tienen a su disposición este día para dar a conocer las actividades realizadas a nivel local, nacional e internacional. Años tras año, en el marco del Día Internacional del Voluntariado, se organizan conferencias, desfiles, proyectos de voluntariado, campañas de sensibilización. En Algeciras en La plaza se Andalucía es donde se pusieron los stand con cada una de las entidades de voluntariado.



Día Internacional de Personas con Discapacidad

Para celebrar el día internacional de la discapacidad, la Entidad organizó una serie de actividades:

- **Stand día de la discapacidad** La primera de ellas fue la de poner un stand en un lugar muy céntrico de la ciudad durante la mañana. Allí algunos usuarios daban a conocer la Entidad, la cartera de servicios que presta, así como las actividades que se organizaban durante la semana. Además se pretendía conseguir voluntarios para que acompañen a los chicos en sus actividades de ocio y tiempo libre.
- **MARCHA SOLIDARIA:** Una de ellas fue una marcha solidaria planificada junto con otras asociaciones locales de personas con discapacidad. La actividad consistió en reunirnos en una plaza céntrica de la ciudad para dirigirnos posteriormente al parque e iniciar allí una marcha donde participaron más de 300 personas con discapacidad, familias, amigos y profesionales. Seguidamente hubo una carrera de sillas de ruedas y a pie. Por ello luego se procedió a la entrega de trofeos, la lectura de un manifiesto. Todo ello estuvo acompañado de un ambiente fantástico, de música y refrescos.
- Una de ellas fue una **representación teatral** en el Teatro Municipal de la Velada. Tanto familiares, amigos y usuarios pudieron disfrutar de este fantástico acto, en el que representaron distintas obras, bailes y coreografías. Al fin de éste, se ofreció un catering servido por nuestros usuarios.



Actividades de puertas abiertas y convivencia

A lo largo del año, la Entidad realiza varias actividades con el objetivo de Mostar el mundo de la discapacidad intelectual, de las actividades que realizamos y sobre todo actividades de convivencia, estas van desde el Club social sito en planta baja de La Casa Asansull todos los sábados, donde familias, amigos y usuarios/as disfrutan de una tarde de convivencia y ocio. En este mismo lugar se celebran fiestas como Cruz de mayo, recibimiento de los Reyes Magos.



Participación de la Entidad en diversos eventos organizados por FEAPS y otras administraciones

Entre los cursos de formación y grupos de trabajos exponemos a continuación los más destacados, pudiendo agruparlos en tres bloques:

- Participación y formación para voluntariado, a través de la Subdelegación de gobierno participamos tanto en la formación como en la incorporación de la Entidad en la plataforma del voluntariado participando en la celebración del día del voluntariado del Campo de Gibraltar que este año se celebró en San Roque, también para profesionales y voluntarios varios cursos de formación.
- Apostamos por la calidad de los servicios, formarnos para poder adquirir la certificación de calidad, por lo que este año hemos anticipado en varios cursos de formación bien organizados por FEAPS o por la Administración Pública.
- Participación, formación para buenas prácticas, es decir formación, bien los profesionales de la entidad, también familias.

Le dimos el adiós a uno de los miembros de la Junta Directiva de la Entidad

En este año le dijimos adiós a uno de las madres que tuvo la entidad, Vocal de la Junta Directiva de ASANSULL: MERCEDES AGUILAR.

Pensamos que era una persona comprometida y luchadora por la calidad de vida de las personas con Discapacidad Intelectual, durante muchos años.

7. REFORMAS Y EQUIPAMIENTOS DURANTE EL AÑO 2007

A lo largo de todos los meses, cada servicio o programa se ha ido equipando y realizando todas las mejoras necesarias, desde pintura, equipamiento de mobiliario, decoración, etc... a continuación detallamos las más significativas

Continuación de la construcción del nuevo centro en la ciudad de Tarifa

El 11 de octubre de 2006 se procedió a la colocación de la primera piedra de un nuevo **Centro Ocupacional y Unidad de Estancias Diurnas para Personas con Discapacidad Intelectual** en Tarifa (Cádiz). La construcción de estas instalaciones corresponde a una iniciativa de ASANSULL, en colaboración con el Excmo. Ayuntamiento de Tarifa. Durante el año 2007 se continua la construcción, compra de mobiliario, equipamientos.



Reformas del Servicio de Unidad de Día CAMP-Algeciras

Debido a la precariedad en la estructura del centro, se ha tenido que hacer arreglos y seguir con reformas y en estos momentos se encuentra en fase de finalización, dependiendo exclusivamente de que la empresa constructora cumpla con la reforma establecida. Además se procede al cambio de mobiliario y nuevos equipamientos. Por parte de ASANSULL hemos comenzado la remodelación de la Residencia de R.G.A., empezando por la sala de estar de los usuarios, que estará terminada a finales de Abril de 2008 teniendo previsto seguir con los dormitorios y pasillos de la misma. A CONTINUACIÓN REFLEJO FOTOS ACTUALES DEL CENTRO TRAS SU POSTERIOR REFORMA.



Reformas en el Centro de Psicodeficientes “ Casa la Playa”

Entre las reformas más importantes realizadas durante el año se encuentran: Acondicionamiento exterior de patios, jardinería, taller, nuevos equipamientos, piscina.

Servicio de Estancias Diurnas con Terapia Ocupacional “ Monte Calpe”

- Letreros indicativos de todas las dependencias.
- Nuevo asfalto en las calles.
- Nuevos equipos informáticos para la sala de nuevas tecnologías.
- Nuevo mobiliario para las distintas aulas.

Servicio de Estancias Diurnas “Monte Calpe”

- Creación de nueva aula.
- Ampliación de sala fisioterapia.
- Letreros indicativos.
- Aire acondicionado en todo el edificio.

Club de ocio y deporte SUREUROPA

- Reforma de vestuario y sala de ducha . Ampliando el número de duchas a 8 y 3 wc.
- Acondicionamiento de jardines

Del resto de los servicios y programas con los que cuentan la entidad, se han equipado y se mantienen a través del departamento de mantenimiento.

8. BALANCE ECONÓMICO

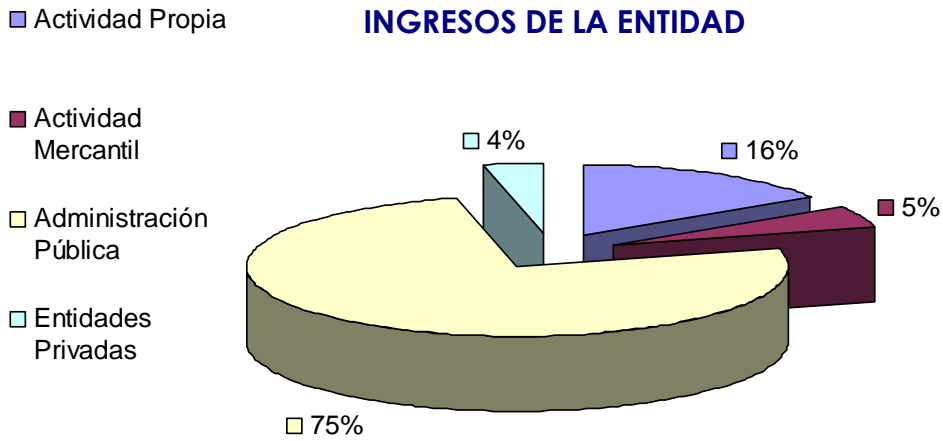

DESTINO DE LOS GASTOS DE LA ENTIDAD

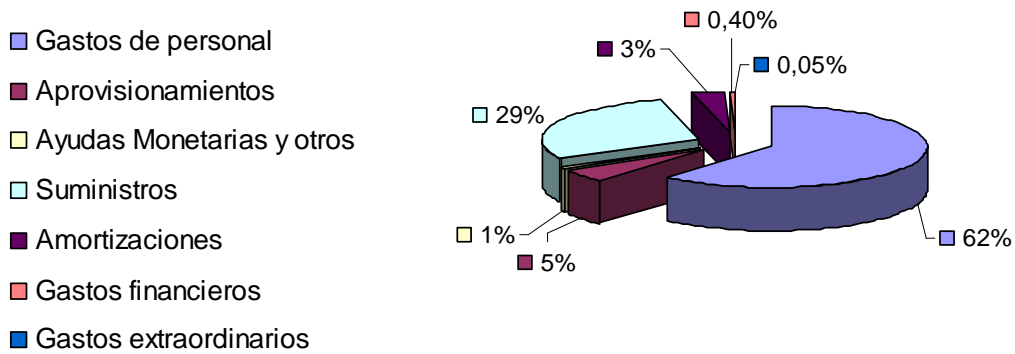

GASTOS CONTRAIDOS PARA EL EJERCICIO 2008

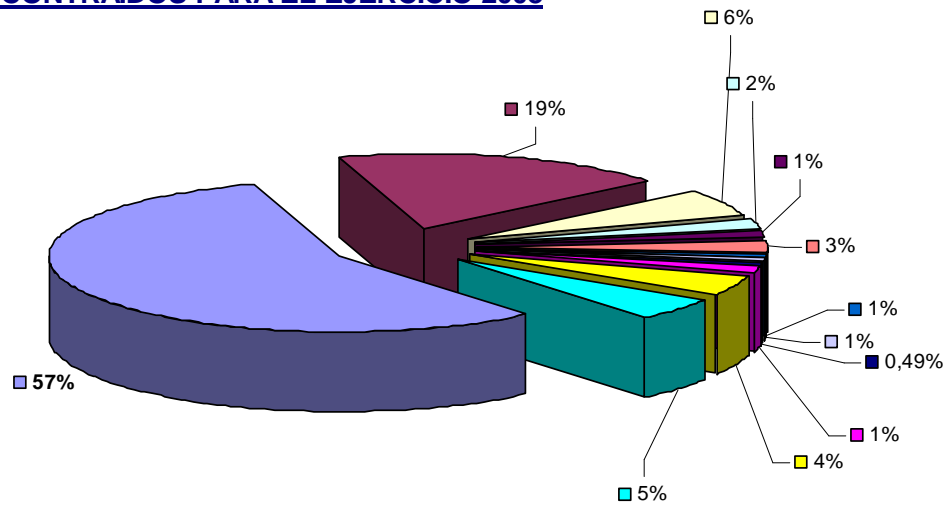

- | | | |
|-----------------------------------|------------------------------|-----------------------------------|
| ■ <u>Compra de Nave</u> | ■ Adaptación Nave | □ Ampliación C.Ocupacional |
| □ Ampliación Centro Palmones | ■ Reforma Duque de Tetuan | ■ Instalación Ascensor C/ Aurora |
| ■ Equipamiento Oficinas Centrales | □ Equipamiento Centro Tarifa | ■ Equipamiento Centro Ocupacional |
| ■ Equipamiento Duque de Tetuan | ■ Adquisición 3 furgonetas | ■ Adquisición Autobús |



9. PRESENCIA EN LOS MEDIOS DE COMUNICACIÓN

Dieciséis personas con y sin discapacidad participan en un taller de empleo de Asansull

A la carta se recibe 317.678 euros de la Junta para el material y el personal que imparte las clases.

E. R. LA LÍNEA

La Asociación pro Personas con Discapacidad Física (Asansull) inauguró ayer con la presencia del delegado provincial de Empleo de la Junta de Andalucía, Juan Rivera, el taller de empleo. A la carta, que ha recibido una subvención de 317.678 euros de la Administración autonómica para el material y los profesionales que imparten las clases.

Según explicó a *El Sur* María Escobedo, presidenta de Asansull, María

Luisa Escobedo, en este taller de empleo, cuyas clases arrancaron a principios de enero, participarán dieciséis personas mayores de 25 años con y sin discapacidad. Los alumnos están distribuidos en dos grupos de ocho para los módulos de cocina y restauración, respectivamente.

Agregó Escobedo que, tras la inauguración del taller, Asansull pasará a funcionar como un servicio para el club de tiempo libre existente en Sotomera. "Hemos habilitado unas nuevas instalaciones junto a este club, con cocina colectiva, para que se impartan las clases teóricas y prácticas. Cuando termine el taller,



María Luisa Escobedo.

abrirnos un asesoramiento en el que podáis trabajar algunos de estos alumnos, porque el objetivo de este tipo de acciones es la inserción laboral ya sea dentro o fuera de Asansull. Los participantes en el taller son de hecho personas con discapacidades para lograr la inserción. Derivadas algunas por el propio Servicio Andaluz de Empleo (SAE)", señaló la presidenta. Las clases de A la carta se prolongarán durante un año y son remuneradas.

A la inauguración también asistieron el concejal de Empleo, Gabriel González, y el vicepresidente de Formación de la Mancomunidad, Manuel Carrión.



"Nuestra causa era una justicia social, un derecho, no beneficencia"

Fundación solidaridad Carrefour le concede un proyecto

ALCALDE ÁREA,
19/5/2007
Visita a las instalaciones de Asansull

LA LÍNEA
El centro de formación Manuel Alés abre metas a los discapacitados

SOLICITA LA LIMPIEZA DEL SOLAR EN EL QUE EL DOMINGO SE PRODUJO UN INCENDIO
EUREKA SUR 19/5/2007
Asansull pide más suelo al Ayuntamiento
La asociación quiere construir un centro en el casco urbano para atender a personas mayores

La Fundación Carrefour colabora con la asociación Asansull

Las obras del centro de Asansull pueden estar listas en septiembre

REDACCIÓN

MADEA. El Centro Ocupacional y la Unidad de Estancia Diurna para discapacitados que auspicia Asansull en Tarifa puede ser una realidad en septiembre. Así lo anunció ayer representantes de la empresa constructora a la presidenta de la asociación, María Luisa Escobedo, y al alcalde de la localidad, Miguel Manóvil.

El nuevo centro abarca una superficie de 1.053 metros cuadrados

construidos, dentro de una parcela de 5.023 en la que, además del propio edificio, se irán instalando equipamientos recreativos y de deporte, además de un pequeño apartamiento para furgonetas adaptadas. Además de las zonas comunes, los usuarios -30 en el centro ocupacional y 20- en la unidad de estancia diurna-disfrutarán de salas de logopedia, fisioterapia, talleres, aulas y servicios totalmente adaptados a sus necesidades.

12 LA LÍNEA Escribano agradece a la Junta la distinción otorgada a Asansull

La entrega será el 3 de diciembre en un acto institucional en Jaen

La Marcha por la Discapacidad se convierte en un ejemplo para todos

Unos doscientos discapacitados físicos e intelectuales participan en la iniciativa



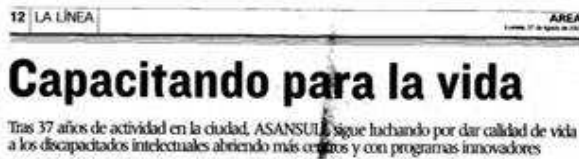

10. AGRADECIMIENTOS

Agradecimiento a las personas e instituciones que han hecho posible el desarrollo del año 2007:

✓ Junta de Andalucía:

- Delegación Provincial de Asuntos Sociales
- Delegación Provincial de Salud
- Delegación Provincial de Empleo
- Diputación Provincial

✓ Familias

✓ Personas con Discapacidad Intelectual

✓ Profesionales

✓ Empresas

✓ Caja Madrid

✓ La Caixa

✓ Excmo. Ayuntamiento de La Línea de la Concepción

✓ Socios protectores